

Actualización nº 552. Enfermedad por el coronavirus (COVID-19). 28.01.2022 *(datos consolidados a las 15:30 horas del 28.01.2022)*

SITUACIÓN EN ESPAÑA

El presente informe se ha realizado con los datos individualizados notificados por las CCAA a la Red Nacional de Vigilancia Epidemiológica (al sistema SiViEs). Se incluyen los casos notificados confirmados con una prueba diagnóstica positiva de infección activa (PDIA) tal como se establece en la [Estrategia de detección precoz, vigilancia y control de COVID-19](#) y además los casos notificados antes del 11 de mayo que requirieron hospitalización, ingreso en UCI o fallecieron con diagnóstico clínico de COVID-19, de acuerdo a las definiciones de caso vigentes en cada momento. Cualquier futura actualización que realicen las CCAA quedarán reflejadas en los informes diarios. En España hasta el momento se han notificado un total de 9.779.130 casos confirmados de COVID-19 y 92.966 fallecidos. Los datos se pueden obtener [aquí](#).

Tabla 1. Casos de COVID-19 confirmados totales, diagnosticados el día previo y diagnosticados o con fecha de inicio de síntomas en los últimos 14 y 7 días a 28.01.2022

CCAA	Casos totales	Casos diagnosticados el día previo	Casos diagnosticados en los últimos 14 días		Casos diagnosticados en los últimos 7 días		Casos diagnosticados con fecha de inicio de síntomas en los últimos 14d.		Casos diagnosticados con fecha de inicio de síntomas en los últimos 7d.	
			Nº	IA*	Nº	IA*	Nº	IA*	Nº	IA*
Andalucía	1.232.983	324	91.237	1.076,87	34.813	410,90	15.538	183,40	2.580	30,45
Aragón	358.499	2.873	59.827	4.510,95	26.268	1.980,61	8.671	653,79	2.993	225,67
Asturias	169.401	1.867	35.285	3.487,38	15.609	1.542,71	5.667	560,10	2.179	215,36
Baleares	222.498	1.008	36.823	3.139,19	12.874	1.097,52	19.243	1.640,48	6.489	553,19
Canarias	253.882	1.483	38.603	1.776,53	12.819	589,94	4.042	186,01	309	14,22
Cantabria	108.206	1.640	23.805	4.072,66	11.370	1.945,23	8.284	1.417,26	3.690	631,30
Castilla La Mancha	425.113	1.591	49.978	2.438,47	21.093	1.029,15	6.361	310,36	2.061	100,56
Castilla y León	591.253	4.552	79.569	3.338,83	34.832	1.461,60	29.971	1.257,63	11.045	463,46
Cataluña	1.983.440	3.155	415.569	5.352,95	170.194	2.192,27	17.742	228,54	5.977	76,99
Ceuta	17.365	148	4.170	4.993,00	1.440	1.724,20	2.643	3.164,63	786	941,13
C. Valenciana	1.096.439	8.689	217.754	4.305,02	97.104	1.919,76	44.104	871,94	14.204	280,81
Extremadura	207.677	2.083	33.249	3.138,18	14.865	1.403,02	3.631	342,71	895	84,47
Galicia	433.345	2.699	77.137	2.861,54	36.954	1.370,88	47.593	1.765,55	20.071	744,57
Madrid	1.463.343	6.683	116.057	1.719,04	49.099	727,26	6.924	102,56	2.338	34,63
Melilla	18.878	109	2.603	3.017,59	1.013	1.174,34	1.348	1.562,70	414	479,94
Murcia	315.577	3.123	68.719	4.525,49	29.180	1.921,65	36.534	2.405,95	13.605	895,96
Navarra	203.703	1.314	27.959	4.226,37	12.410	1.875,93	5.321	804,34	132	19,95
País Vasco	595.846	5.148	72.272	3.264,33	33.681	1.521,28	10	0,45	4	0,18
La Rioja	81.682	373	8.119	2.538,81	3.552	1.110,71	4.938	1.544,11	1.843	576,30
ESPAÑA	9.779.130	48.862	1.458.735	3.078,47	619.170	1.306,68	268.565	566,77	91.615	193,34

* IA: Incidencia acumulada (casos diagnosticados/100.000 habitantes). Se utiliza como denominador para el cálculo de la IA las cifras oficiales de población del INE del padrón municipal a 01.01.2021

Figura 1. Casos diarios confirmados de COVID-19 en España desde el 01.12.2020 a 27.01.2022 (datos consolidados a las 15:30 horas del 28.01.2022).

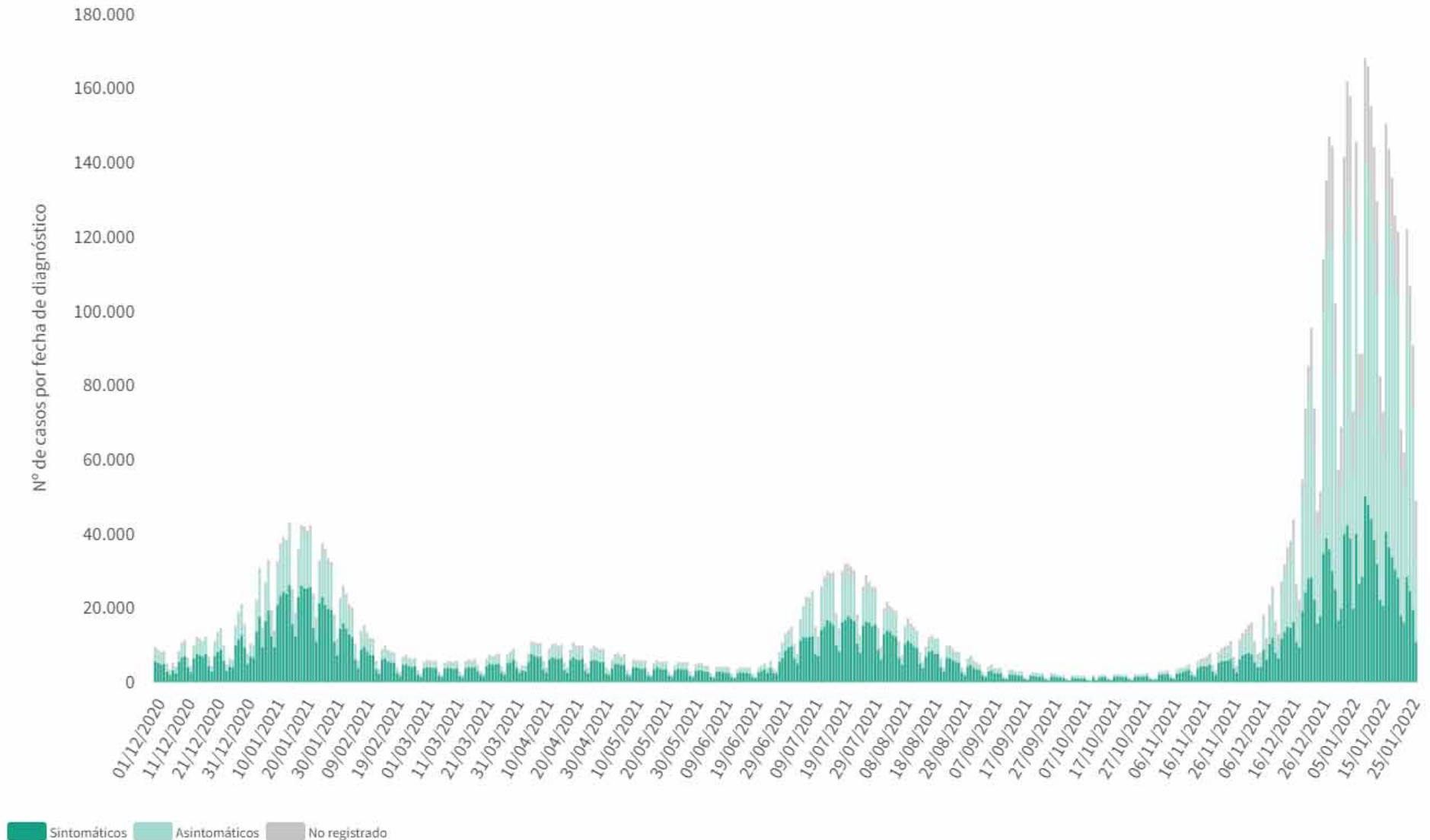

A continuación se presenta la situación de la capacidad asistencia y actividad COVID-19 en los hospitales españoles. Para el análisis de los casos confirmados que han precisado ingreso, tanto hospitalario como específicamente en UCI, se puede consultar los datos disponibles [aquí](#).

Tabla 2. Situación capacidad asistencial y actividad Covid-19 en hospitales

CCAA	Total Pacientes COVID hospitalizados	Tasa de ocupación hospitalaria por 100.000 hab.	% Camas Ocupadas COVID	Número Pacientes COVID en UCI	Tasa de ocupación UCI por 100.000 hab.	% Camas Ocupadas UCI COVID	Ingresos COVID últimas 24h	Altas COVID últimas 24h
Andalucía	2.213	26,14	12,41%	229	2,71	12,51%	289	327
Aragón	702	52,81	16,73%	74	5,57	32,46%	76	101
Asturias	457	44,86	13,08%	49	4,81	15,96%	64	41
Baleares	466	39,78	13,43%	93	7,94	28,10%	55	69
Canarias	1.033	47,47	18,54%	116	5,33	23,63%	79	110
Cantabria	206	35,34	13,65%	22	3,77	18,64%	30	34
Castilla La Mancha	647	31,63	12,92%	70	3,42	19,72%	80	86
Castilla y León	898	37,50	13,29%	103	4,30	23,62%	109	97
Cataluña	4.547	58,44	18,33%	527	6,77	39,62%	509	530
Ceuta	34	40,38	17,44%	4	4,75	23,53%	3	3
C. Valenciana	1.763	34,86	15,73%	200	3,95	24,69%	190	234
Extremadura	174	16,35	5,74%	22	2,07	12,09%	13	23
Galicia	554	20,50	6,55%	37	1,37	4,94%	67	81
Madrid	2.948	43,48	17,26%	284	4,19	24,34%	266	341
Melilla	46	52,83	25,27%	5	5,74	29,41%	7	1
Murcia	644	42,61	15,54%	81	5,36	17,20%	90	80
Navarra	216	32,67	11,16%	28	4,23	22,05%	15	32
País Vasco	792	35,67	15,49%	110	4,95	24,94%	104	110
La Rioja	53	16,57	7,33%	6	1,88	11,32%	3	5
Total general	18.393	38,76	14,75%	2.060	4,34	21,77%	2.049	2.305

Fuente: Notificación de los hospitales al Ministerio de Sanidad

(1) Información referida al día 27/12/2021, con los últimos datos disponibles a las 15:00 del día 28 de Enero de 2021

Nota: El criterio de cómputo incluye a pacientes que presentan clínica Covid que debe ser tratada en régimen de hospitalización, bien con infección confirmada bien pendiente de confirmar.

Puede acceder a los datos en abierto de la capacidad asistencial [aquí](#).

Tabla 3. Total de Pruebas diagnósticas realizadas del 18.01.2022 al 24.01.2022 (Datos provisionales con información actualizada a 28.01.2022)

CCAA	PCR	Test de antígeno	Total de pruebas	Tasa por 100.000 hab.	Positividad
Andalucía	99.485	76.097	175.582	2.086,72	37,18%
Aragón	16.218	22.491	38.709	2.934,08	50,42%
Asturias	44.510	8.017	52.527	5.135,61	38,70%
Baleares	18.977	40.491	59.468	5.173,56	43,00%
Canarias	30.990	32.567	63.557	2.951,49	32,34%
Cantabria	11.705	13.139	24.844	4.275,50	38,52%
Castilla La Mancha	19.935	46.682	66.617	3.277,00	45,70%
Castilla y León	23.052	66.305	89.357	3.723,91	35,19%
Cataluña	193.670	592.261	785.931	10.239,85	36,03%
Ceuta	536	6.742	7.278	8.584,88	40,15%
C. Valenciana	78.299	71.925	150.224	3.002,22	49,38%
Extremadura	11.837	36.248	48.085	4.503,56	38,93%
Galicia	42.928	57.143	100.071	3.707,02	22,11%
Madrid	81.429	138.406	219.835	3.299,14	33,00%
Melilla	609	1.272	1.881	2.174,89	27,96%
Murcia	25.408	61.710	87.118	5.831,59	39,30%
Navarra	7.146	20.091	27.237	4.163,32	49,49%
País Vasco	33.958	44.032	77.990	3.532,51	43,16%
La Rioja	1.715	6.342	8.057	2.543,26	22,08%
ESPAÑA	742.407	1.341.961	2.084.368	4.432,35	37,42%

Puede acceder a los datos en abierto de las pruebas realizadas [aquí](#).

Figura 2. Evolución semanal de la tasa de pruebas diagnósticas y porcentaje positividad



Figura 3. Evolución de la positividad por grupos de edad desde la semana 44 de 2021



Figura 4. Número de fallecidos diarios por COVID-19 por fecha de defunción en España a 27.01.2022 (datos consolidados a las 15:30 horas del 28.01.2022).

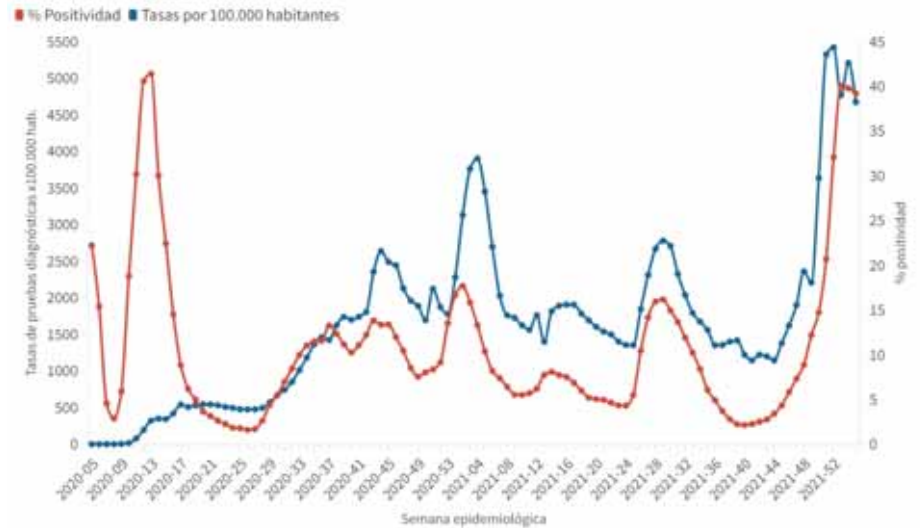

Tabla 4. Casos de COVID-19 que han fallecido (total y con fecha de fallecimiento en los últimos 7 días) y letalidad por Comunidades Autónomas en España a 27.01.2022.

CCAA	Total	Con fecha de defunción en los últimos 7 días	Letalidad global de la pandemia
Andalucía	11.982	116	1,0%
Aragón	4.430	93	1,2%
Asturias	2.287	52	1,4%
Baleares	1.122	11	0,5%
Canarias	1.390	67	0,5%
Cantabria	671	16	0,6%
Castilla La Mancha	6.813	68	1,6%
Castilla y León	7.888	78	1,3%
Cataluña	16.286	10	0,8%
Ceuta	139	2	0,8%
C. Valenciana	8.490	113	0,8%
Extremadura	2.122	33	1,0%
Galicia	2.903	36	0,7%
Madrid	16.535	15	1,1%
Melilla	127	2	0,7%
Murcia	1.948	26	0,6%
Navarra	1.400	28	0,7%
País Vasco	5.554	2	0,9%
La Rioja	879	6	1,1%
ESPAÑA	92.966	774	1,0%

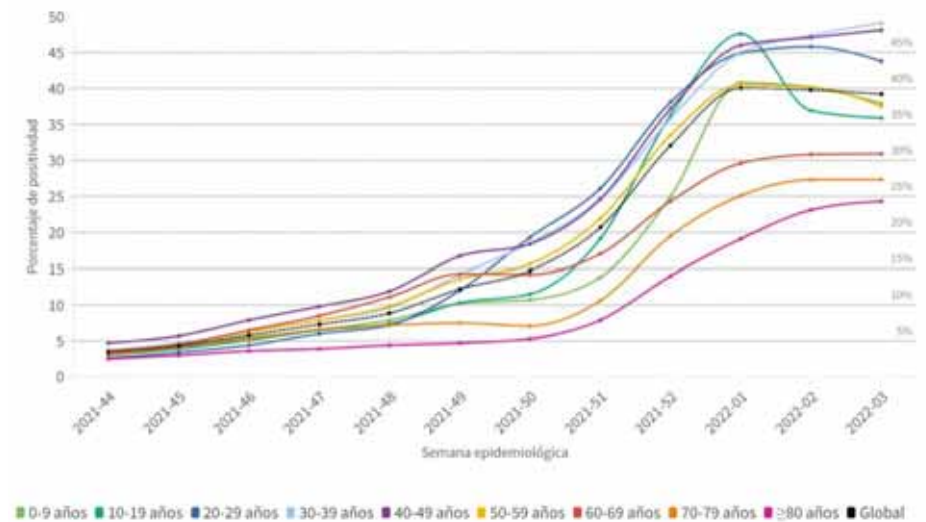
Figura 5. Casos diarios confirmados de COVID-19 por fecha de diagnóstico desde el 15.06.2020 por Comunidades Autónomas, a 27.01.2022 (datos consolidados a las 14:30 horas del 28.01.2022).

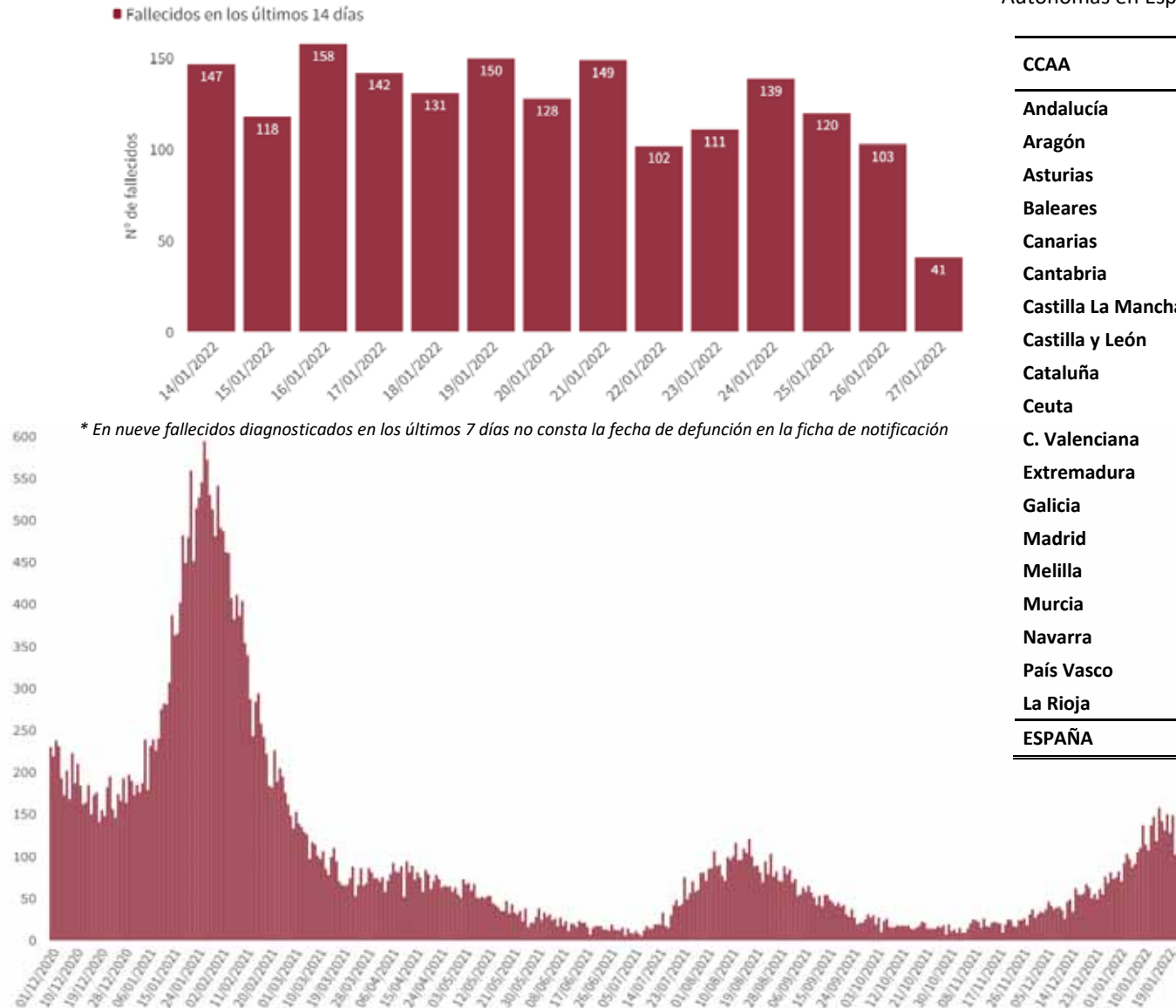
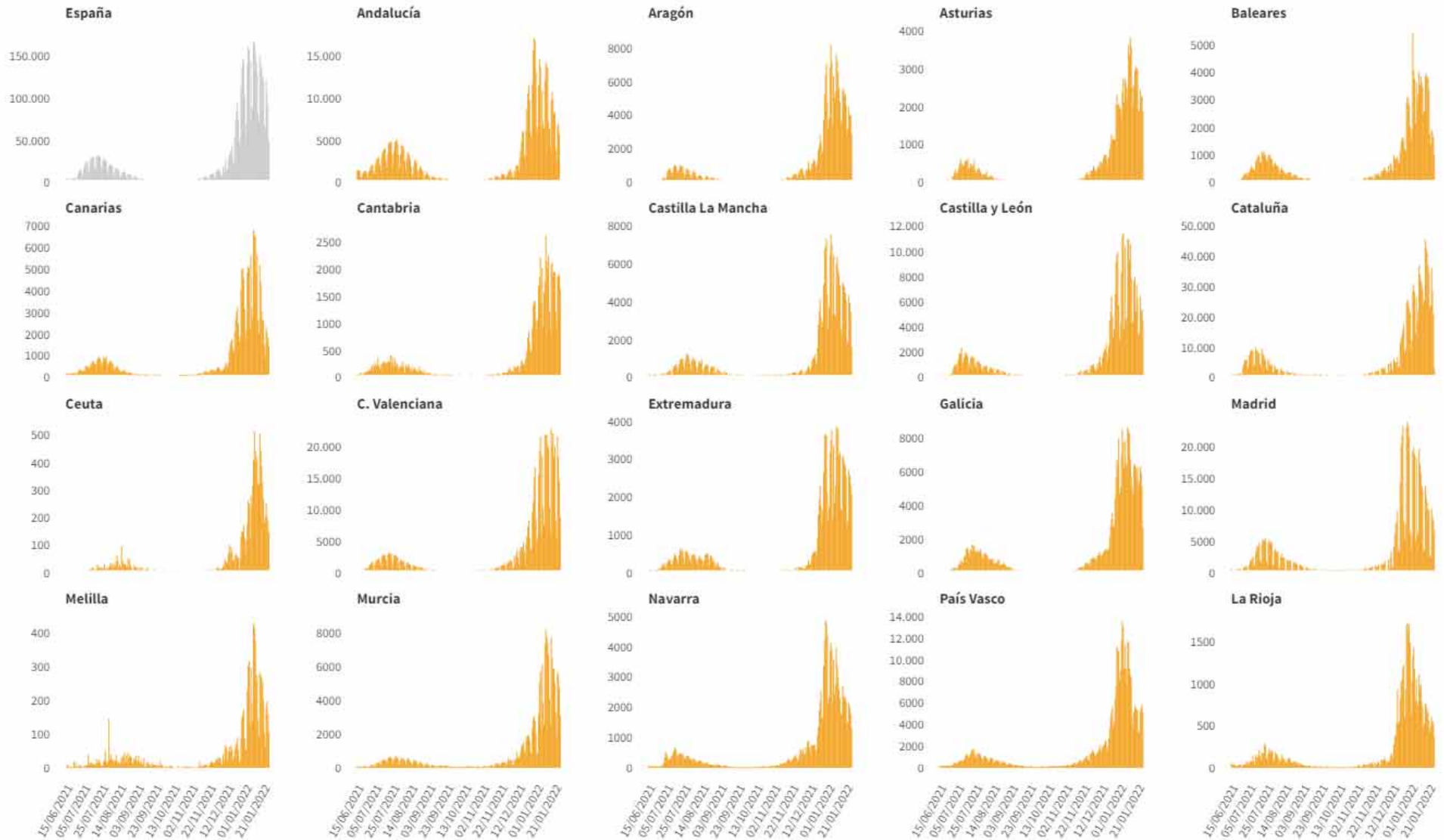

Centro de Coordinación de Alertas y Emergencias Sanitarias

Figura 6. Evolución de la incidencia acumulada en 14 días por grupos de edad en España, a 27.01.2022 .



Tabla 5. Incidencia acumulada en 14 días por grupos de edad en España y por Comunidades Autónomas, a 27.01.2022 (datos consolidados a las 17:00 horas del 28.01.2022).

CCAA	≤ 11 años	12-19 años	20-29 años	30-39 años	40-49 años	50-59 años	60-69 años	70-79 años	≥ 80 años
Andalucía	1.647,25	984,86	918,82	1.281,64	1.255,08	911,77	639,46	724,29	1.175,77
Aragón	8.729,43	5.754,43	3.733,14	5.755,65	5.757,18	3.083,76	2.210,16	2.156,89	2.923,73
Asturias	7.447,91	6.058,97	3.694,89	5.032,90	4.103,85	2.102,86	1.817,72	1.825,27	2.144,94
Baleares	5.663,00	4.025,12	2.479,02	3.709,58	3.783,55	2.122,96	1.477,36	1.686,63	1.658,76
Canarias	2.962,64	1.990,12	1.807,50	2.287,43	1.941,81	1.278,68	1.005,92	1.055,59	1.481,43
Cantabria	8.290,69	5.687,72	3.721,63	5.241,73	5.206,36	2.473,03	1.756,93	1.899,81	3.192,53
C. La Mancha	4.761,97	2.814,85	1.967,02	3.286,15	2.891,92	1.521,04	1.197,35	1.156,05	1.694,65
C. y León	6.691,84	4.386,77	3.216,22	4.911,96	4.317,30	2.222,50	1.697,72	1.639,09	2.235,73
Cataluña	11.852,80	8.538,83	4.377,24	6.122,46	5.971,02	3.291,11	2.143,97	1.894,86	2.262,57
Ceuta	7.905,71	7.445,66	4.750,55	6.056,94	4.649,13	2.983,26	2.381,24	1.811,01	2.691,43
C. Valenciana	7.585,09	5.378,72	4.254,10	5.819,54	5.663,21	3.059,33	1.615,55	1.693,89	2.045,90
Extremadura	5.707,54	4.183,52	2.798,56	4.480,29	4.102,44	1.914,13	1.345,64	1.547,47	2.171,88
Galicia	6.870,45	4.778,67	3.659,15	4.472,90	2.827,50	1.532,04	1.324,96	1.111,30	1.244,53
Madrid	2.802,68	1.553,60	1.548,23	2.152,26	2.103,82	1.341,86	956,17	876,93	1.436,78
Melilla	3.257,08	3.171,49	2.901,10	4.013,32	3.227,95	2.323,29	2.225,21	2.189,59	2.688,86
Murcia	6.073,40	5.224,49	4.393,34	5.748,00	5.724,98	3.709,42	2.445,07	1.981,48	2.054,38
Navarra	8.754,63	4.704,65	3.157,09	5.653,04	5.070,30	2.551,25	1.972,20	2.227,21	2.740,46
País Vasco	4.280,76	2.101,53	3.016,92	5.857,87	5.070,66	2.423,11	1.371,17	1.901,36	2.256,68
La Rioja	4.279,16	2.666,82	2.279,06	3.539,54	3.196,64	1.725,22	1.333,64	1.470,54	1.934,32
ESPAÑA	5.813,63	3.967,49	2.761,41	3.949,91	3.722,41	2.075,81	1.414,59	1.408,75	1.855,24

Los grupos de edad corresponden con los mismos de los que se hace seguimiento de la cobertura de vacunación

Figura 7. Evolución de la incidencia acumulada en 14 días por grupos de edad desde el 01.10.2021 por Comunidades Autónomas, a 27.01.2022.

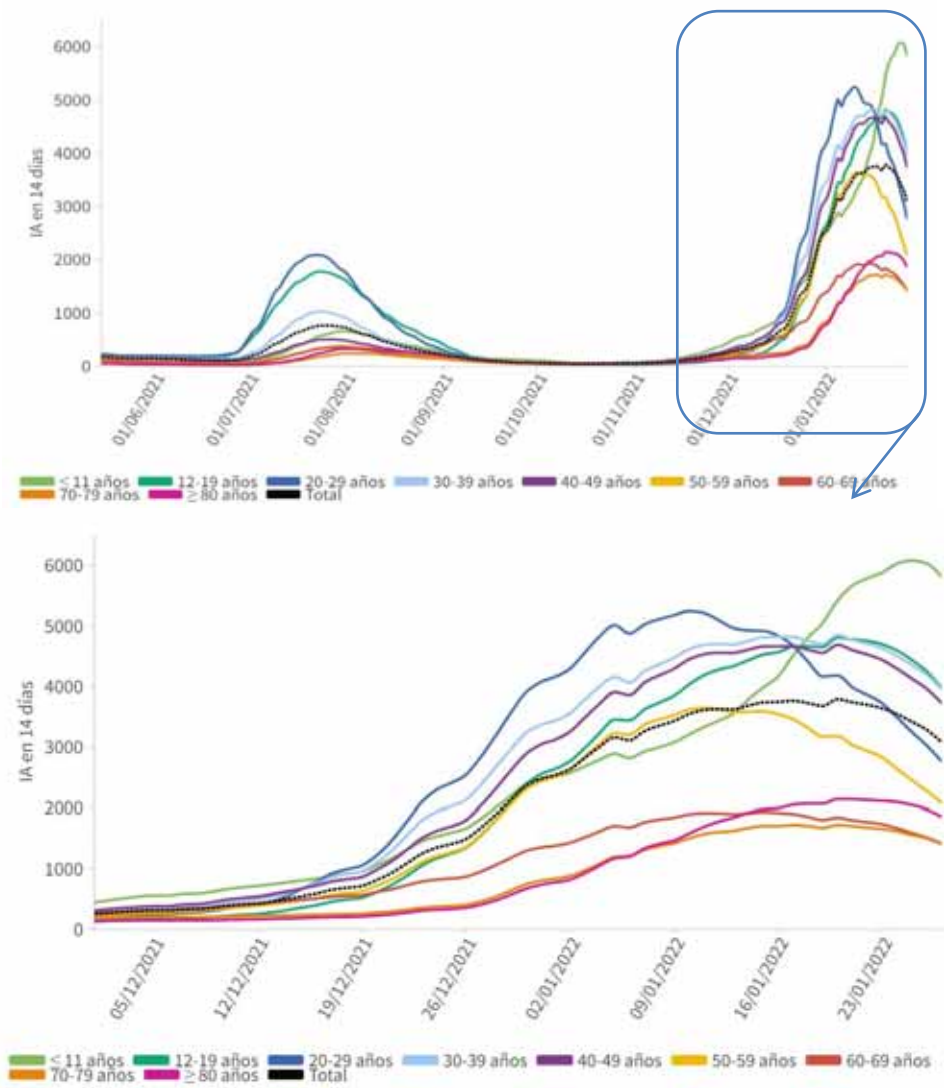

Figura 7(cont.). Incidencia acumulada en 14 días por grupos de edad desde el 01.10.2021 por Comunidades Autónomas, a 27.01.2022 .



Los grupos de edad corresponden con los mismos de los que se hace seguimiento de la cobertura de vacunación

Figura 8. Distribución de casos de COVID-19 notificados por semana epidemiológica de diagnóstico y proporción de casos por grupos de edad desde el inicio de la pandemia (Datos hasta la última semana completa)

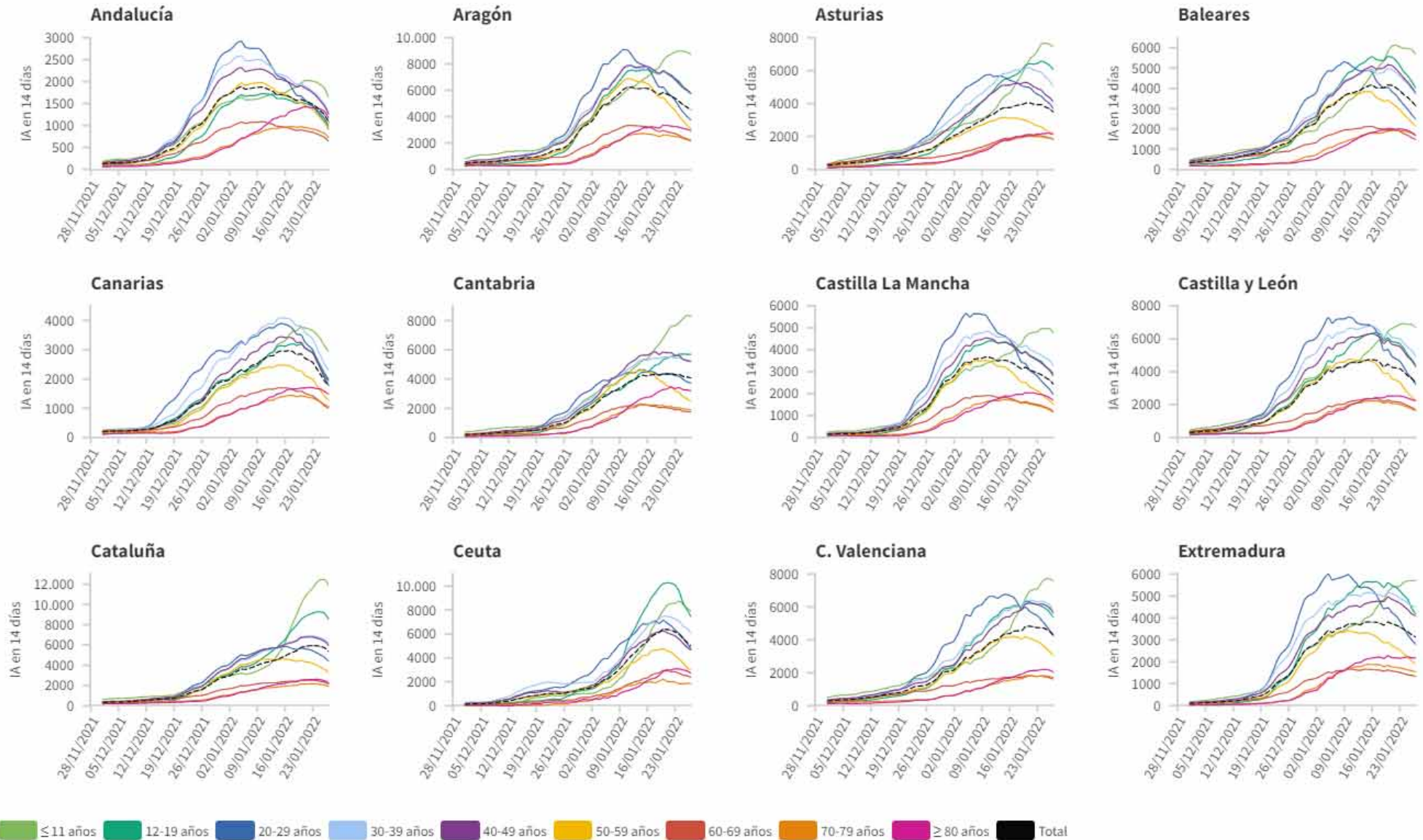
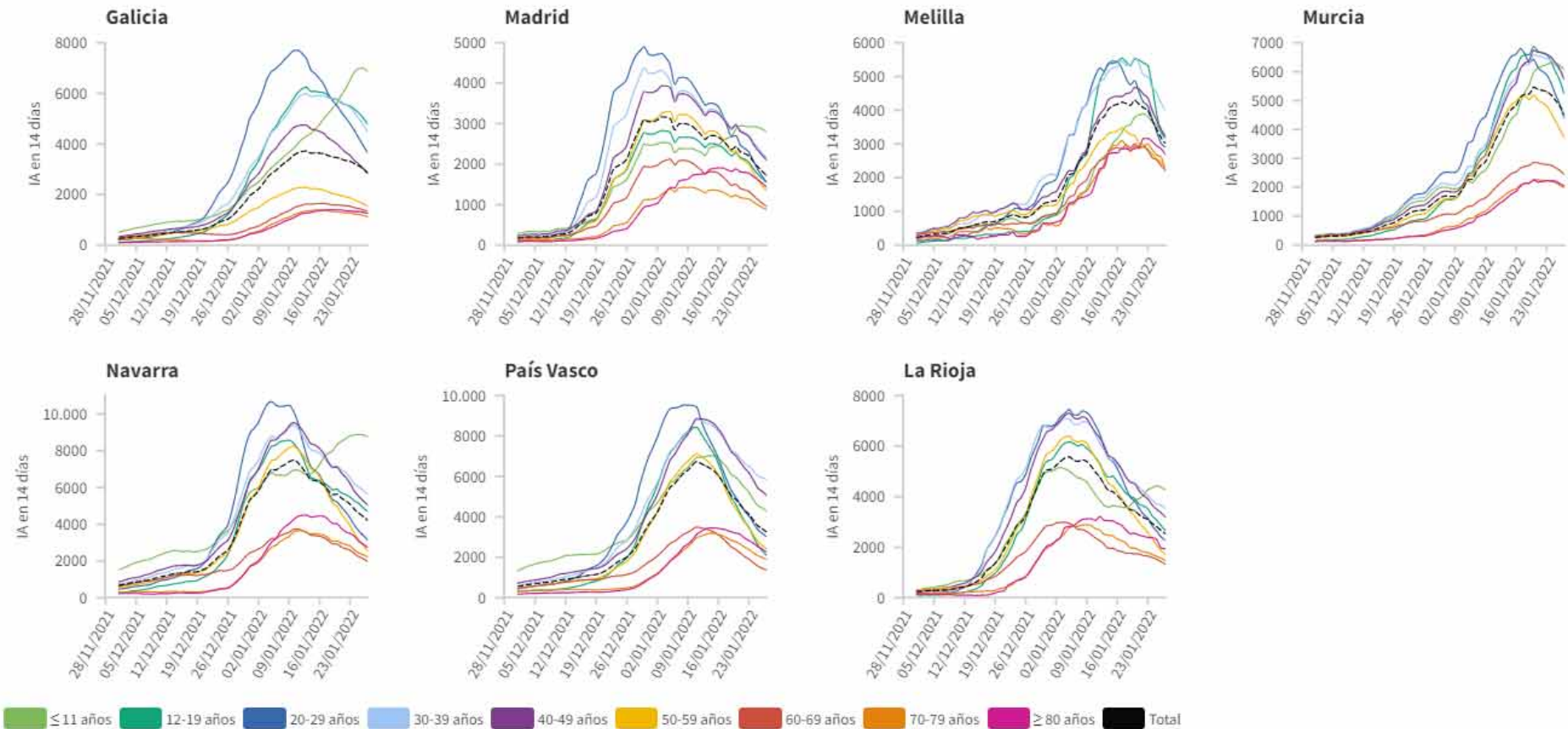

Tabla 6. Nº de casos COVID-19 importados de otro país

	Diagnósticos desde el 11 de mayo	Diagnósticos en los últimos 7 días
Andalucía	4.184	34
Aragón	662	1
Asturias	67	0
Baleares	1.094	20
Canarias	3.534	19
Cantabria	358	34
Castilla La Mancha	446	8
Castilla y León	1.017	25
Cataluña	2.008	11
Ceuta	183	1
C. Valenciana	2.780	6
Extremadura	407	2
Galicia	1.239	0
Madrid	3.325	17
Melilla	179	0
Murcia	840	19
Navarra	353	0
País Vasco	103	0
La Rioja	53	0
ESPAÑA	22.832	197

Figura 9. Nº de casos importados según país de origen (los países más frecuentes en las últimas 4 semanas)

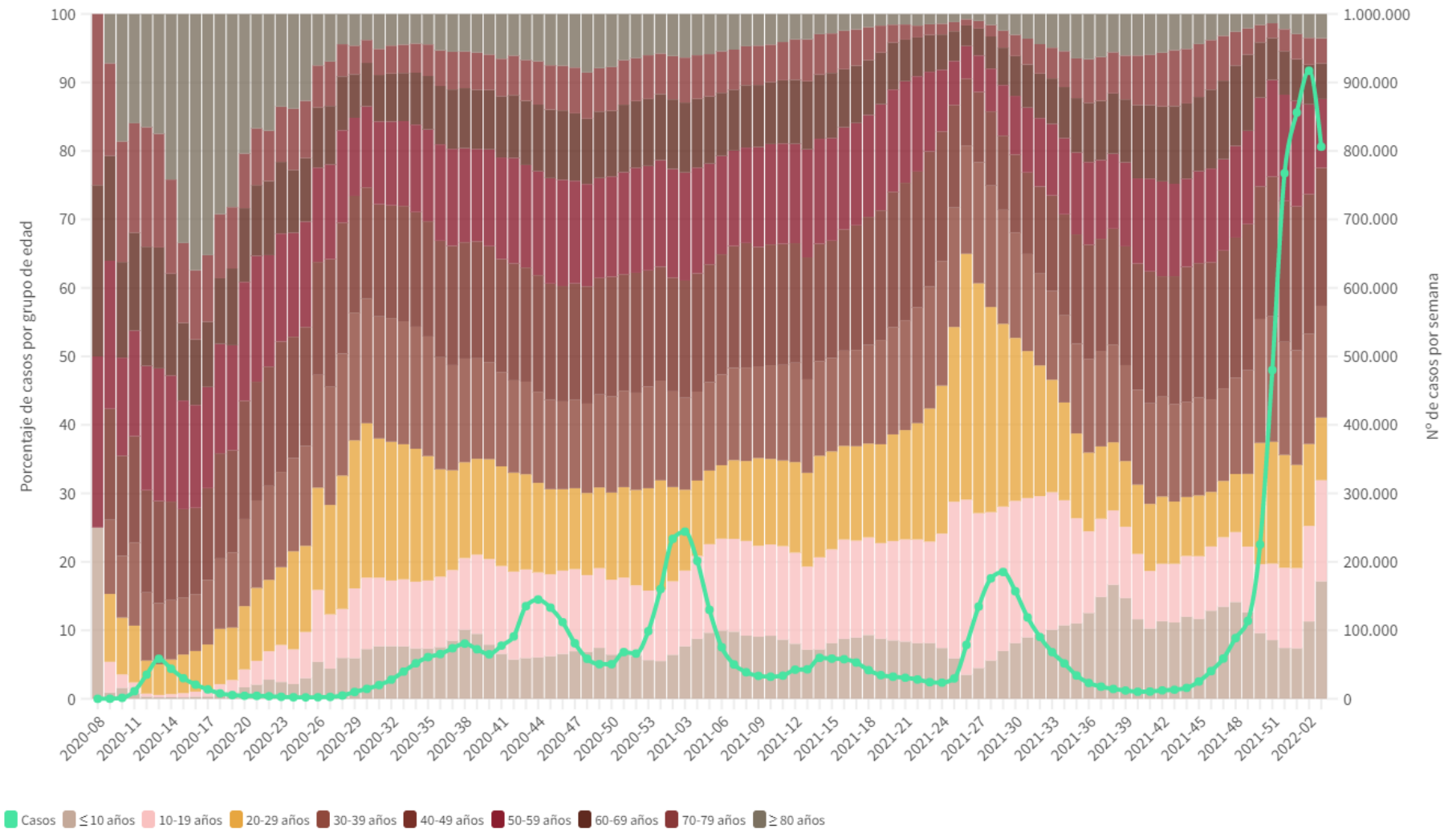
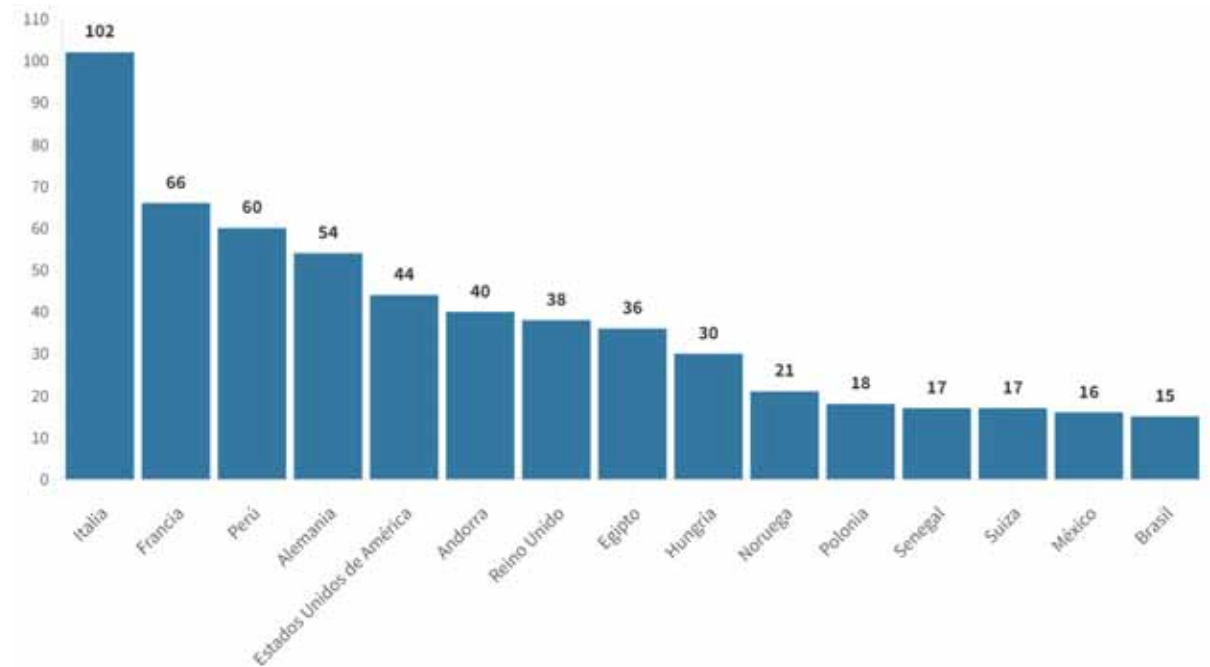

Fuente: Casos notificados a la Red Nacional de Vigilancia Epidemiológica por las comunidades autónomas clasificados como importados de otro país. Las personas han podido llegar a través de diferentes medios de transporte, incluyendo pateras.

PERSONAL SANITARIO

Hasta el 27.01.2022 se han notificado 193.669 casos confirmados en personal sanitario (utilizando la información agregada hasta el día 10 de mayo y la información individualizada desde el día 11 de mayo de 2020). A continuación se reflejan los datos recogidos según la nueva estrategia de vigilancia desde el 11.05.2020

Tabla 7. Casos confirmados en personal sanitario desde el 11.05.2020 por Comunidades Autónomas, a 27.01.2022 (datos consolidados a las 15:30 horas del 28.01.2022).

	Total notificados	Diagnosticados en los últimos 14 días	Diagnosticados en los últimos 7 días	Con fecha de inicio de síntomas en los últimos 14d.	Con fecha de inicio de síntomas en los últimos 7d.
Andalucía	15.934	750	230	327	91
Aragón	8.058	587	190	168	46
Asturias	2.695	149	32	5	0
Baleares	2.085	38	16	28	8
Canarias	3.942	295	131	25	2
Cantabria	4.294	747	368	217	110
Castilla La Mancha	8.243	257	100	122	42
Castilla y León	12.061	539	244	402	162
Cataluña	17.598	523	216	293	96
Ceuta	292	29	11	19	5
C. Valenciana	20.049	1.252	545	782	299
Extremadura	3.433	172	54	113	34
Galicia	11.868	1.966	907	1.130	453
Madrid	10.213	218	84	112	26
Melilla	822	107	40	69	22
Murcia	9.364	1.903	913	1.412	551
Navarra	9.001	428	68	218	24
País Vasco	638	3	2	1	1
La Rioja	2.659	197	87	139	50
ESPAÑA	143.249	10.160	4.238	5.582	2.022

Tabla 8. Ámbito de exposición en personal sanitario en función del centro de trabajo desde el 11.05.2020 a 27.01.2022 (datos consolidados a las 15:30 horas del 28.01.2022).

Ámbito de exposición (ámbito probable de contagio)	Personal sanitario de centro sanitario	Personal sanitario de centro sociosanitario	Personal sanitario de otro tipo de centro	Total
Centro Sanitario	15.427	658	356	16.441
Centro Sociosanitario	812	11.632	264	12.708
Domicilio	16.816	5.101	4.265	26.182
Escolar	83	41	160	284
Laboral	9.354	4.622	1.802	15.778
Social	3.182	855	782	4.819
Otros ámbitos	4.095	1.648	1.723	7.466
Desconocido	41.256	11.987	6.328	59.571
Total	91.025	36.544	15.680	143.249

* La clasificación de ámbito social está disponible desde el día 17 de noviembre de 2020



SECRETARÍA DE ESTADO DE SANIDAD
DIRECCIÓN GENERAL DE SALUD PÚBLICA

Centro de Coordinación de Alertas y Emergencias Sanitarias

SITUACIÓN INTERNACIONAL

La nueva situación epidemiológica se caracteriza por un alto porcentaje de la población inmunizada frente a SARS-CoV-2, así como un aumento de la proporción de casos leves y asintomáticos. En este contexto, y de acuerdo con las recomendaciones de transición del sistema de vigilancia propuestas por el Centro Europeo de Control de Enfermedades (ECDC) que ya están siguiendo algunos países del entorno europeo, el apartado de Situación Internacional se publica con una periodicidad semanal los jueves. Para más información relativa a la situación internacional se pueden consultar la web del ECDC <https://www.ecdc.europa.eu/en/covid-19> o de la Organización Mundial de la Salud <https://covid19.who.int/>