

Actualización nº 545. Enfermedad por el coronavirus (COVID-19). 19.01.2022 (datos consolidados a las 16:00 horas del 19.01.2022)

SITUACIÓN EN ESPAÑA

El presente informe se ha realizado con los datos individualizados notificados por las CCAA a la Red Nacional de Vigilancia Epidemiológica (al sistema SiViEs). Se incluyen los casos notificados confirmados con una prueba diagnóstica positiva de infección activa (PDIA) tal como se establece en la [Estrategia de detección precoz, vigilancia y control de COVID-19](#) y además los casos notificados antes del 11 de mayo que requirieron hospitalización, ingreso en UCI o fallecieron con diagnóstico clínico de COVID-19, de acuerdo a las definiciones de caso vigentes en cada momento. Cualquier futura actualización que realicen las CCAA quedarán reflejadas en los informes diarios. En España hasta el momento se han notificado un total de 8.676.916 casos confirmados de COVID-19 y 91.437 fallecidos. Los datos se pueden obtener [aquí](#).

Tabla 1. Casos de COVID-19 confirmados totales, diagnosticados el día previo y diagnosticados o con fecha de inicio de síntomas en los últimos 14 y 7 días a 18.01.2022

CCAA	Casos totales	Casos diagnosticados el día previo	Casos diagnosticados en los últimos 14 días		Casos diagnosticados en los últimos 7 días		Casos diagnosticados con fecha de inicio de síntomas en los últimos 14d.		Casos diagnosticados con fecha de inicio de síntomas en los últimos 7d.	
			Nº	IA*	Nº	IA*	Nº	IA*	Nº	IA*
Andalucía	1.154.526	394	112.146	1.323,66	43.818	517,18	13.986	165,08	1.466	17,30
Aragón	320.326	4.675	75.747	5.711,32	33.719	2.542,41	12.381	933,53	3.434	258,92
Asturias	147.897	3.373	39.580	3.911,87	20.998	2.075,33	6.394	631,95	2.107	208,24
Baleares	191.692	1.795	37.062	3.159,57	14.957	1.275,10	23.464	2.000,33	7.321	624,12
Canarias	234.119	4.136	62.589	2.880,38	30.476	1.402,52	19.430	894,18	5.464	251,46
Cantabria	92.979	2.117	25.276	4.324,33	12.744	2.180,30	8.854	1.514,78	3.096	529,68
Castilla La Mancha	384.973	1.549	59.091	2.883,10	24.920	1.215,87	5.953	290,45	883	43,08
Castilla y León	541.757	7.519	107.136	4.495,58	50.821	2.132,52	44.035	1.847,77	13.926	584,36
Cataluña	1.656.421	2.190	334.994	4.315,06	158.656	2.043,65	14.734	189,79	4.303	55,43
Ceuta	15.162	427	4.947	5.923,34	2.822	3.378,95	3.475	4.160,83	1.595	1.909,79
C. Valenciana	886.823	1.360	161.813	3.199,06	72.258	1.428,55	29.052	574,36	7.229	142,92
Extremadura	186.587	2.998	39.553	3.733,17	19.407	1.831,71	3.744	353,37	680	64,18
Galicia	379.534	2.975	90.445	3.355,23	38.892	1.442,77	46.583	1.728,08	16.272	603,64
Madrid	1.382.475	10.621	158.927	2.354,04	71.151	1.053,89	9.631	142,66	2.494	36,94
Melilla	17.193	219	3.474	4.027,31	1.563	1.811,94	1.800	2.086,69	657	761,64
Murcia	272.698	5.631	77.497	5.103,57	41.390	2.725,74	30.034	1.977,89	10.365	682,59
Navarra	186.046	1.860	37.746	5.705,80	15.625	2.361,92	18.102	2.736,35	8.548	1.292,14
País Vasco	549.295	5.607	117.954	5.327,66	44.838	2.025,21	9	0,41	1	0,05
La Rioja	76.413	579	11.306	3.535,38	4.707	1.471,88	3.333	1.042,23	1.689	528,15
ESPAÑA	8.676.916	60.025	1.557.283	3.286,44	703.762	1.485,20	294.994	622,55	91.530	193,16

* IA: Incidencia acumulada (casos diagnosticados/100.000 habitantes). Se utiliza como denominador para el cálculo de la IA las cifras oficiales de población del INE del padrón municipal a 01.01.2021

Figura 1. Casos diarios confirmados de COVID-19 en España desde el 01.12.2020 a 18.01.2022 (datos consolidados a las 16:00 horas del 19.01.2022).

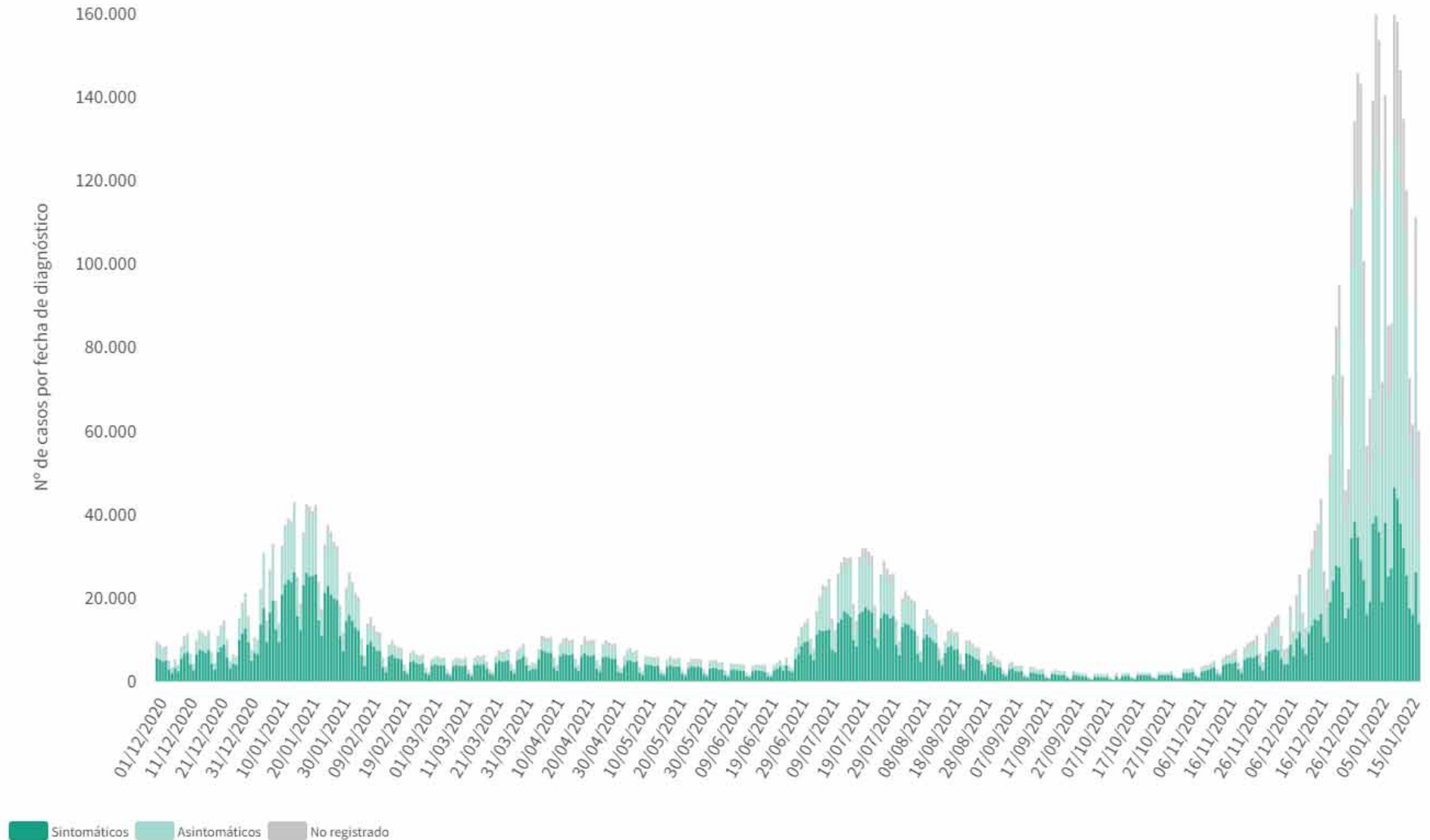

A continuación, se presenta la situación de la capacidad asistencia y actividad COVID-19 en los hospitales españoles. Para el análisis de los casos confirmados que han precisado ingreso, tanto hospitalario como específicamente en UCI, se puede consultar los datos disponibles [aquí](#).

Tabla 2. Situación capacidad asistencial y actividad Covid-19 en hospitales

CCAA	Total Pacientes COVID hospitalizados	Tasa de ocupación hospitalaria por 100.000 hab.	% Camas Ocupadas COVID	Número Pacientes COVID en UCI	Tasa de ocupación UCI por 100.000 hab.	% Camas Ocupadas UCI COVID	Ingresos COVID últimas 24h	Altas COVID últimas 24h
Andalucía	2.166	25,59	12,16%	244	2,88	13,35%	377	319
Aragón	832	62,59	19,86%	71	5,34	31,14%	74	118
Asturias	422	41,42	12,07%	56	5,50	18,24%	54	47
Baleares	433	36,96	12,51%	96	8,19	29,00%	44	67
Canarias	981	45,08	17,68%	109	5,01	22,76%	77	93
Cantabria	234	40,14	15,51%	31	5,32	26,27%	44	39
Castilla La Mancha	697	34,08	13,99%	63	3,08	17,75%	96	100
Castilla y León	969	40,46	14,32%	113	4,72	26,04%	123	123
Cataluña	4.275	54,95	17,34%	567	7,29	42,57%	562	485
Ceuta	31	36,82	16,32%	2	2,38	11,76%	4	2
C. Valenciana	1.764	34,88	15,75%	208	4,11	25,46%	230	270
Extremadura	234	21,99	7,71%	27	2,54	14,84%	30	34
Galicia	542	20,06	6,43%	47	1,74	6,28%	65	67
Madrid	3.605	53,17	20,90%	338	4,99	28,67%	441	486
Melilla	33	37,90	18,13%	5	5,74	29,41%	7	5
Murcia	566	37,45	13,78%	76	5,03	16,14%	89	80
Navarra	244	36,90	12,58%	37	5,60	29,37%	33	30
País Vasco	883	39,77	17,30%	131	5,90	30,39%	121	137
La Rioja	89	27,82	12,31%	9	2,81	16,98%	12	11
Total general	19.000	40,04	15,25%	2.230	4,70	23,59%	2.483	2.513

Fuente: Notificación de los hospitales al Ministerio de Sanidad

(1) Información referida al día 18/01/2022, con los últimos datos disponibles a las 15:00 del día 19 de Enero de 2022

Nota: El criterio de cómputo incluye a pacientes que presentan clínica Covid que debe ser tratada en régimen de hospitalización, bien con infección confirmada bien pendiente de confirmar.

Puede acceder a los datos en abierto de la capacidad asistencial [aquí](#).

Tabla 3. Total de Pruebas diagnósticas realizadas del 09.01.2022 al 15.01.2022 (Datos provisionales con información actualizada a 19.01.2022)

CCAA	PCR	Test de antígeno	Total de pruebas	Tasa por 100.000 hab.	Positividad
Andalucía	120.933	83.477	204.410	2.429,33	40,15%
Aragón	18.391	33.491	75.435	5.717,84	68,11%
Asturias	47.673	9.869	57.542	5.625,93	41,04%
Baleares	27.154	47.941	75.095	6.533,07	42,30%
Canarias	37.551	56.365	93.916	4.361,31	40,47%
Cantabria	14.386	16.452	32.368	5.570,34	46,69%
Castilla La Mancha	24.903	57.246	82.149	4.041,05	46,85%
Castilla y León	28.811	109.531	138.342	5.765,34	39,12%
Cataluña	213.180	477.659	690.839	9.000,91	34,50%
Ceuta	713	8.991	9.704	11.446,50	38,57%
C. Valenciana	96.229	80.847	178.038	3.558,08	46,32%
Extremadura	13.957	49.275	63.232	5.922,21	40,06%
Galicia	50.758	73.095	123.853	4.588,00	21,17%
Madrid	99.059	185.229	284.288	4.266,41	35,98%
Melilla	973	2.041	3.014	3.484,92	30,59%
Murcia	29.033	70.645	99.678	6.672,34	43,79%
Navarra	8.829	32.178	41.007	6.268,13	56,62%
País Vasco	47.218	92.871	140.089	6.345,25	43,58%
La Rioja	2.086	7.352	9.438	2.979,19	26,83%
ESPAÑA	881.837	1.494.555	2.402.437	5.108,72	39,31%

Puede acceder a los datos en abierto de las pruebas realizadas [aquí](#).

Figura 2. Número de fallecidos diarios por COVID-19 por fecha de defunción en España a 18.01.2022 (datos consolidados a las 16:00 horas del 19.01.2022).



* En seis fallecidos diagnosticados en los últimos 7 días no consta la fecha de defunción en la ficha de notificación



Tabla 4. Casos de COVID-19 que han fallecido (total y con fecha de fallecimiento en los últimos 7 días) y letalidad por Comunidades Autónomas en España a 18.01.2022.

CCAA	Total	Con fecha de defunción en los últimos 7 días	Letalidad global de la pandemia
Andalucía	11.715	66	1,0%
Aragón	4.282	73	1,3%
Asturias	2.221	19	1,5%
Baleares	1.100	15	0,6%
Canarias	1.305	71	0,6%
Cantabria	653	8	0,7%
Castilla La Mancha	6.704	54	1,7%
Castilla y León	7.745	74	1,4%
Cataluña	16.227	8	1,0%
Ceuta	135	2	0,9%
C. Valenciana	8.318	73	0,9%
Extremadura	2.070	21	1,1%
Galicia	2.851	24	0,8%
Madrid	16.466	24	1,2%
Melilla	124	1	0,7%
Murcia	1.900	23	0,7%
Navarra	1.361	28	0,7%
País Vasco	5.390	26	1,0%
La Rioja	870	9	1,1%
ESPAÑA	91.437	619	1,1%

Figura 3. Casos diarios confirmados de COVID-19 por fecha de diagnóstico desde el 15.06.2021 por Comunidades Autónomas, a 18.01.2022 (datos consolidados a las 16:00 horas del 19.01.2022).

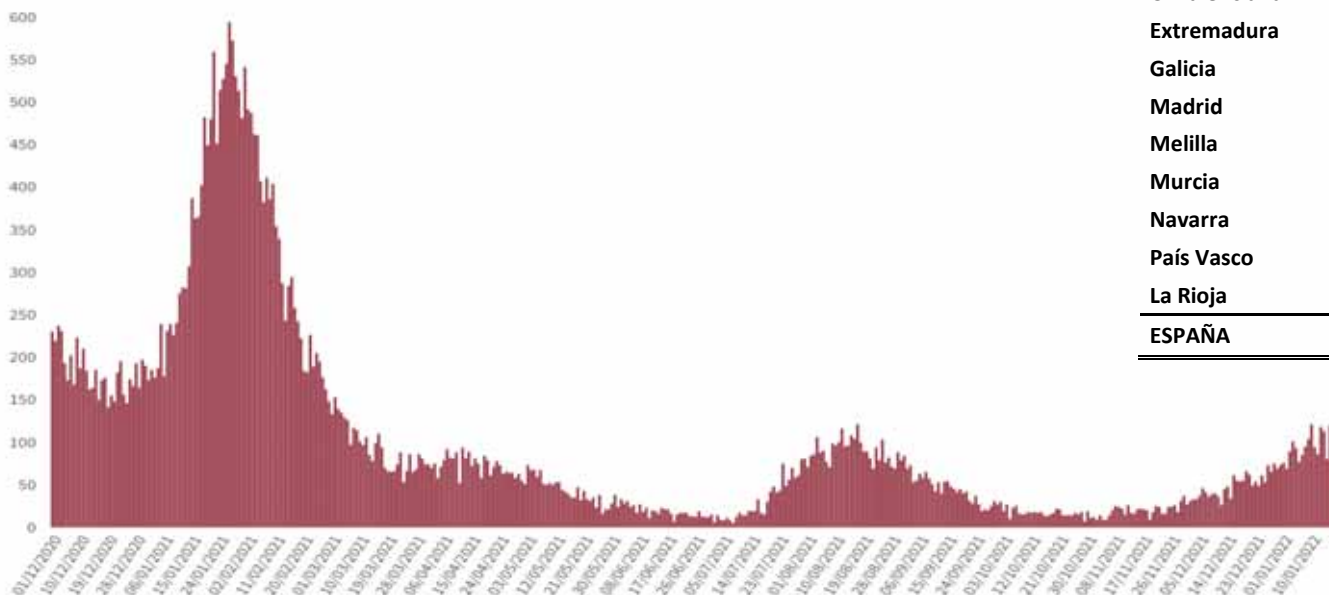

Figura 4. Evolución de la incidencia acumulada en 14 días por grupos de edad en España, a 18.01.2022.



Tabla 5. Incidencia acumulada en 14 días por grupos de edad en España y por Comunidades Autónomas, a 18.01.2022 (datos consolidados a las 16:00 horas del 19.01.2022).

CCAA	≤ 11 años	12-19 años	20-29 años	30-39 años	40-49 años	50-59 años	60-69 años	70-79 años	≥ 80 años
Andalucía	1.496,71	1.280,78	1.548,59	1.642,63	1.561,78	1.324,85	749,71	791,01	1.000,39
Aragón	7.305,98	7.118,50	6.574,93	7.224,98	7.302,99	5.750,25	2.923,19	2.536,33	3.095,84
Asturias	5.237,27	5.763,19	5.261,68	6.081,07	5.243,50	3.121,85	2.019,76	1.934,38	2.082,37
Baleares	3.959,44	4.270,13	3.401,90	3.746,27	3.846,82	2.765,22	1.544,28	1.362,23	1.509,22
Canarias	3.573,42	3.167,35	3.626,67	3.879,73	3.335,37	2.348,42	1.596,92	1.394,82	1.623,89
Cantabria	6.100,66	4.939,86	4.417,96	5.434,94	5.859,19	4.157,24	2.135,31	2.222,83	2.982,78
C. La Mancha	3.541,02	3.554,17	3.445,25	3.738,34	3.556,34	2.435,52	1.491,22	1.453,83	1.707,29
Castilla y León	5.829,64	6.155,95	5.935,73	6.388,87	6.007,83	4.178,36	2.282,28	2.159,50	2.300,50
Cataluña	6.079,34	6.037,12	4.805,49	5.225,25	5.257,01	3.840,99	2.013,20	1.653,41	1.900,76
Ceuta	6.831,30	9.274,80	7.006,60	7.069,31	6.031,95	4.622,32	2.612,08	1.973,53	2.274,45
C. Valenciana	3.558,24	4.192,19	4.605,27	4.219,35	4.022,17	2.991,77	1.265,82	1.220,38	1.396,44
Extremadura	4.645,13	5.542,75	4.719,16	5.035,15	4.750,43	2.988,27	1.606,67	1.853,01	2.166,62
Galicia	4.792,73	5.566,10	5.686,10	5.509,70	4.054,63	2.017,42	1.550,65	1.299,37	1.338,28
Madrid	2.562,49	2.208,10	2.761,99	2.850,20	2.842,76	2.349,51	1.524,85	1.205,23	1.800,34
Melilla	3.205,38	5.268,60	4.832,37	5.131,93	4.292,85	3.318,98	2.824,31	2.883,85	2.731,54
Murcia	1.688,36	2.451,35	2.362,75	2.044,26	2.944,47	4.603,80	2.512,96	1.998,00	1.968,20
Navarra	7.610,32	5.840,80	5.555,72	7.150,85	7.269,76	5.517,18	3.043,61	3.155,96	4.164,33
País Vasco	6.391,67	5.375,58	5.694,92	7.475,04	7.547,65	5.118,31	2.694,61	2.933,57	3.302,05
La Rioja	3.292,76	4.025,17	4.256,44	4.655,50	4.692,82	3.594,20	1.702,52	2.087,10	2.582,10
ESPAÑA	3.908,83	3.896,56	3.810,02	4.067,67	3.986,80	2.968,98	1.666,35	1.538,24	1.850,73

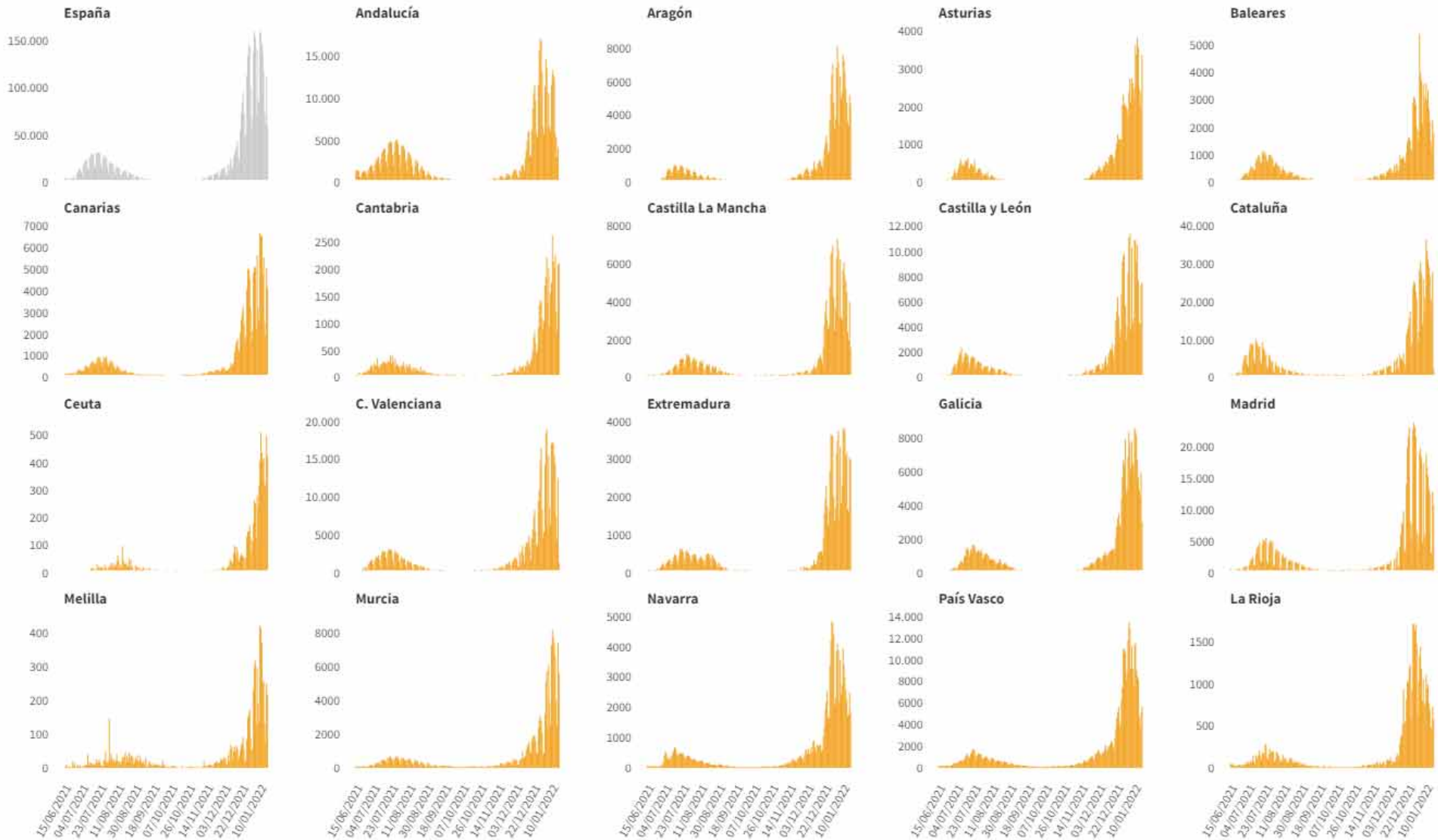
Se ha actualizado el denominador para el cálculo de la IA por grupos de edad a las cifras oficiales de población del INE del padrón municipal a 01.01.2021

Los grupos de edad corresponden con los mismos de los que se hace seguimiento de la cobertura de vacunación.

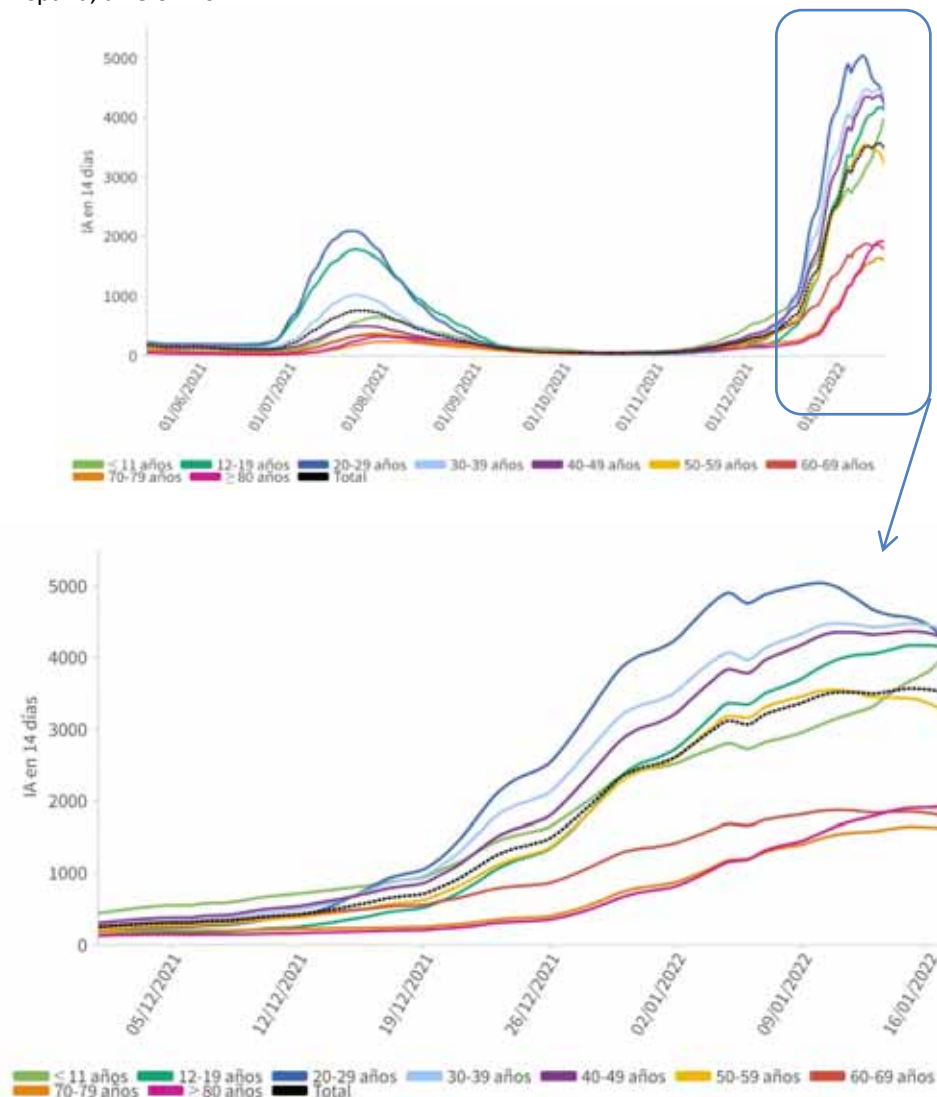
Figura 5. Evolución de la incidencia acumulada en 14 días por grupos de edad desde el 01.12.2021 por Comunidades Autónomas, a 18.01.2022.



Figura 5(cont.). Incidencia acumulada en 14 días por grupos de edad desde el 01.12.2021 por Comunidades Autónomas, a 18.01.2022.



Los grupos de edad corresponden con los mismos de los que se hace seguimiento de la cobertura de vacunación

Tabla 6. Nº de casos COVID-19 importados de otro país

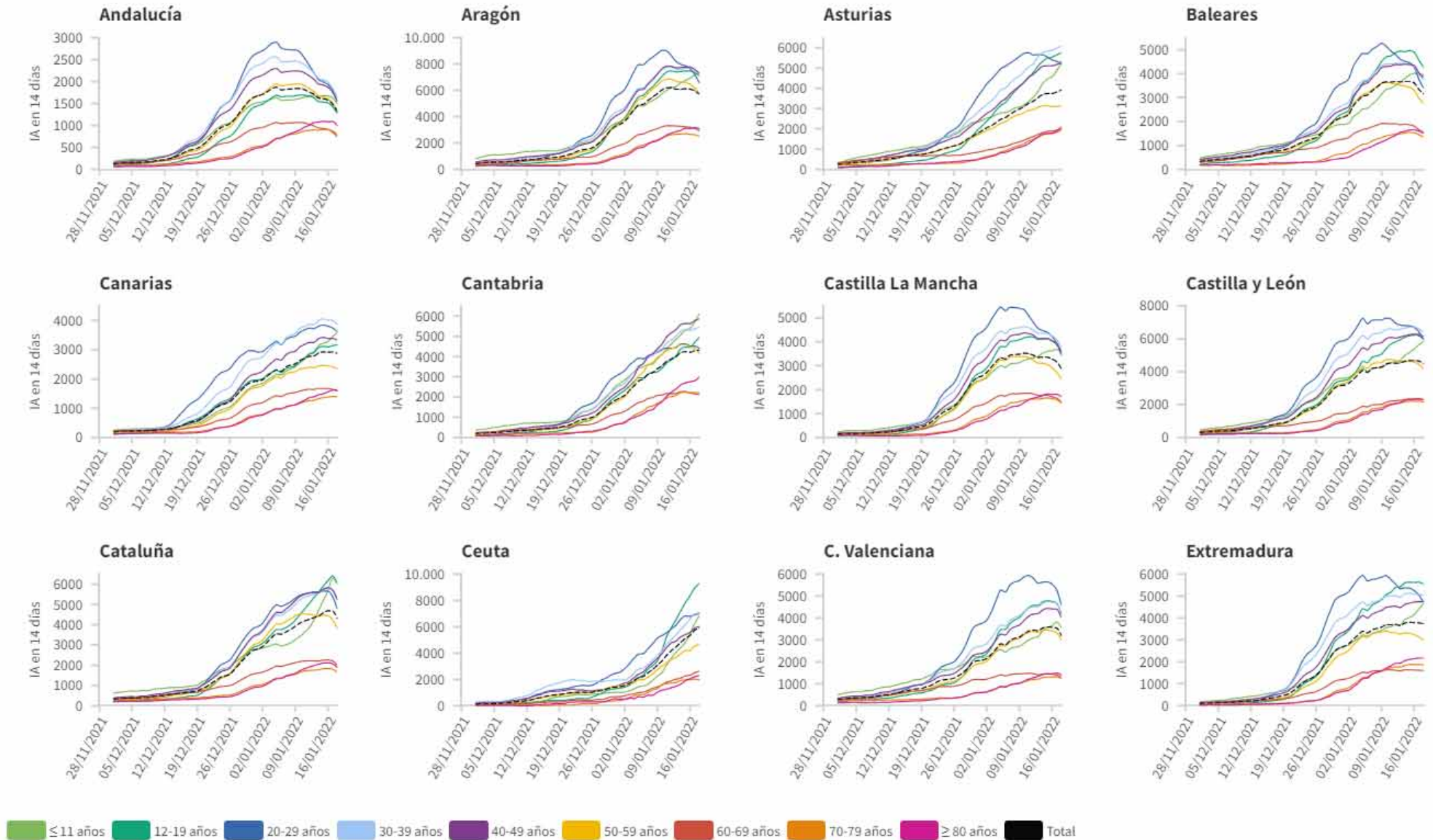
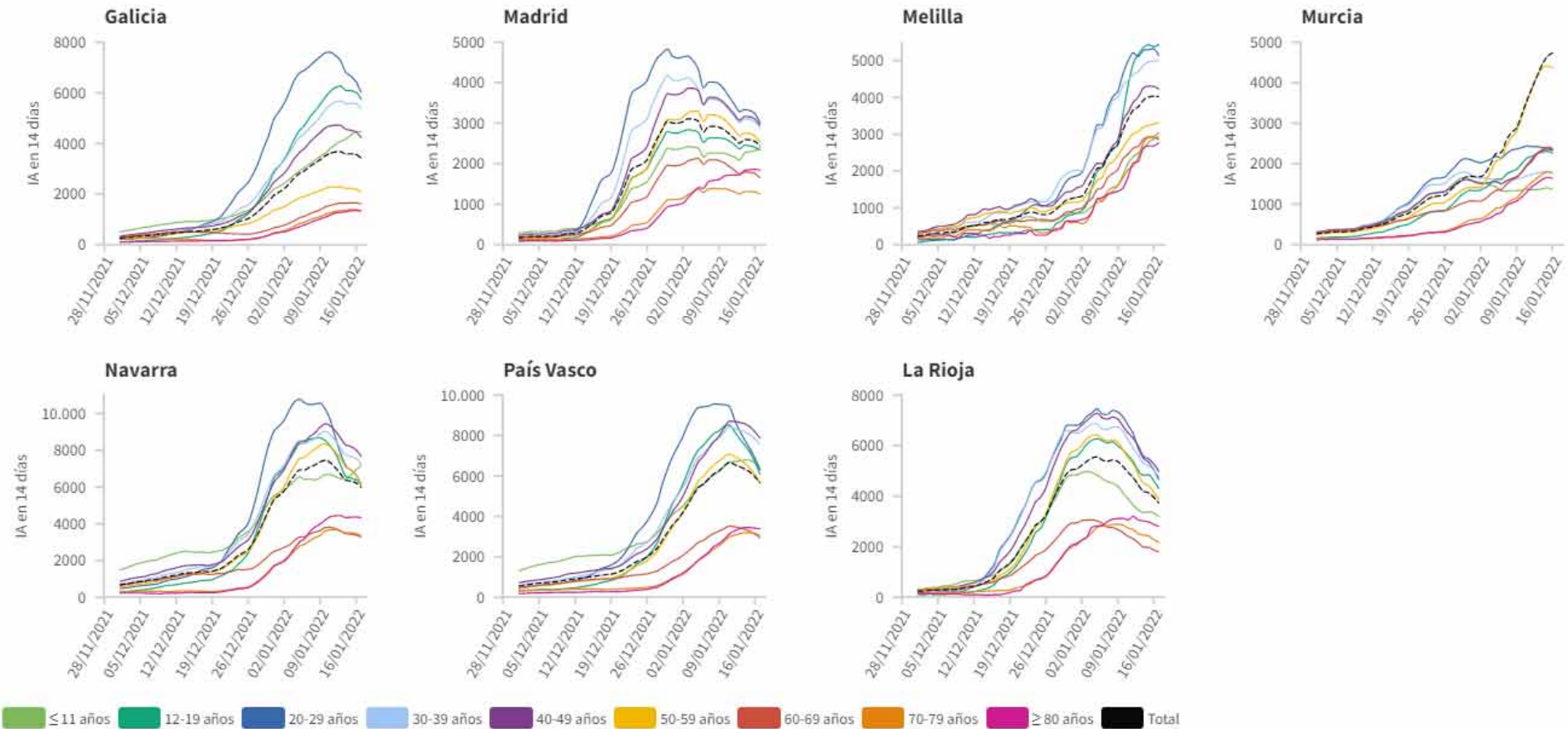
	Diagnósticos desde el 11 de mayo	Diagnósticos en los últimos 7 días
Andalucía	4.112	21
Aragón	654	10
Asturias	67	0
Baleares	1.055	10
Canarias	3.459	13
Cantabria	313	36
Castilla La Mancha	432	1
Castilla y León	964	24
Cataluña	1.984	13
Ceuta	182	0
C. Valenciana	2.758	8
Extremadura	390	0
Galicia	1.238	19
Madrid	3.311	22
Melilla	179	0
Murcia	812	12
Navarra	353	4
País Vasco	101	0
La Rioja	53	0
ESPAÑA	22.417	193

Fuente: Casos notificados a la Red Nacional de Vigilancia Epidemiológica por las comunidades autónomas clasificados como importados de otro país. Las personas han podido llegar a través de diferentes medios de transporte, incluyendo pateras.

Figura 6. Nº de casos importados según país de origen (los países más frecuentes en las últimas 4 semanas)

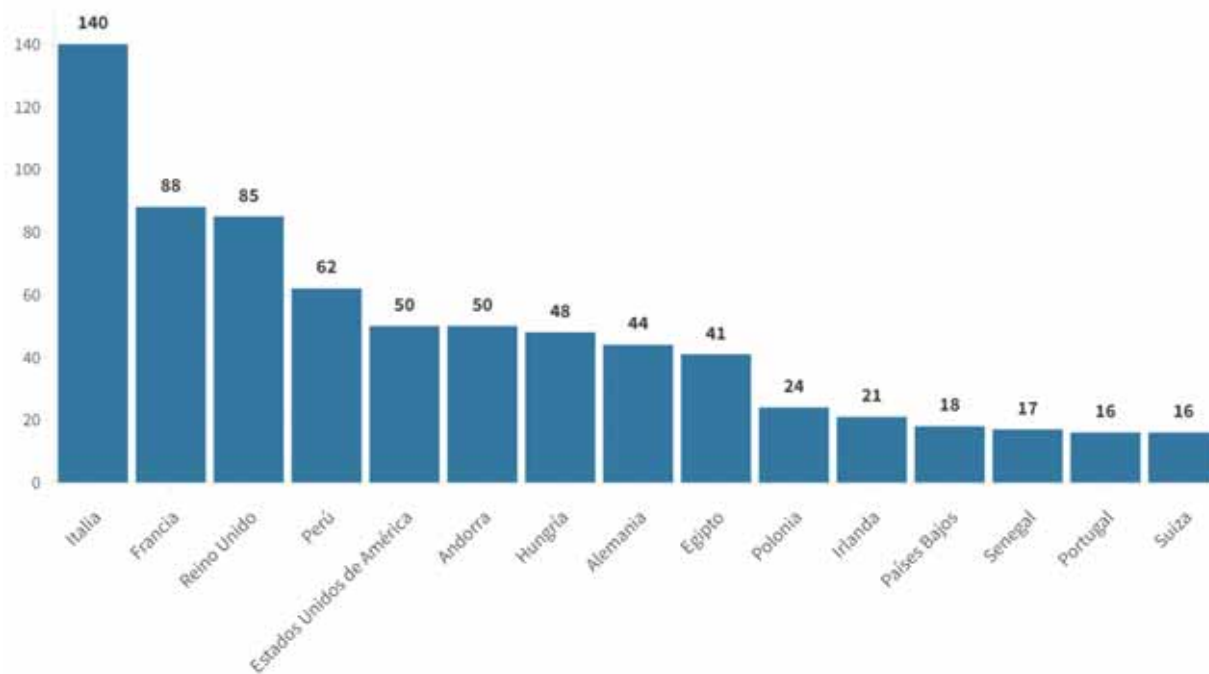



SECRETARÍA DE ESTADO
DE SANIDAD

DIRECCIÓN GENERAL DE
SALUD PÚBLICA

Centro de Coordinación de Alertas y Emergencias Sanitarias

SITUACIÓN INTERNACIONAL

La nueva situación epidemiológica se caracteriza por un alto porcentaje de la población inmunizada frente a SARS-CoV-2, así como un aumento de la proporción de casos leves y asintomáticos. En este contexto, y de acuerdo con las recomendaciones de transición del sistema de vigilancia propuestas por el Centro Europeo de Control de Enfermedades (ECDC) que ya están siguiendo algunos países del entorno europeo, el apartado de Situación Internacional se publica con una periodicidad semanal los jueves. Para más información relativa a la situación internacional se pueden consultar la web del ECDC <https://www.ecdc.europa.eu/en/covid-19> o de la Organización Mundial de la Salud <https://covid19.who.int/>